



# Les Amis de la Nature de Basècles

ASBL



Juin 2026  
Ed. Responsable : M. Cuvelier

# Sommaire

<i>Mot de la présidente</i>	3
<i>Carnet de voyage « Un regard sur ... l'Arabie Saoudite</i>	4
<i>Point vert d'Orientalion, 5km et 10 km fléché Adeps</i>	5
<i>Balade Nature guidée Carrières de Maffle</i>	6
<i>Conférence « De l'arbre au corps »</i>	7
<i>Journée Nature dans la région du centre</i>	8
<i>Journée Intersection</i>	9
<i>Mots croisés</i>	10
<i>La page de poésie</i>	12
<i>Promenades, détente, grand air</i>	15
<i>Page verte</i>	16
<i>Chroniques de nos activités</i>	16
<i>Agenda</i>	23

## *Avis aux membres*

*La revue est ouverte à tous les membres de la section*

*Si vous souhaitez voir paraître votre article*

*Merci de le transmettre au secrétariat pour le 20 juin 2026 au plus tard*

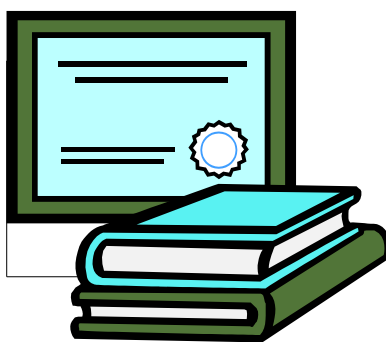

## **Le mot de la présidente**

*L'été approche, le mois de juin arrive avec des découvertes et des activités variées pour la section, nous en parlerons plus loin. Nous allons continuer à partager nos idées et nos innovations dans l'esprit de convivialité qui nous caractérisent.*

*Le mois de mai a été calme en animation pour les Amis de la Nature de Basècles avec deux activités. La première notre journée à Mariemont qui s'est déroulée avec une météo estivale vous trouverez le compte-rendu des visites dans cette revue, une agréable journée dans une ambiance détendue. Nous avons collaboré pour une deuxième balade avec les Jeunes Basèclois avec deux parcours de 5 et 10km fléchés qui a accueilli 137 marcheurs, la première en 2024 : 73 record battu de manière significative. Notre conférence a été annulée à cause d'évènements indépendants de notre volonté, nous allons la postposer à une date ultérieure, nous en reparlerons prochainement.*

*Juin sera plus étoffé en activité, avec une innovation ce qui est bien, la preuve que nous évoluons avec un après-midi carnet de voyage, notre amie Pauline viendra nous conter l'Arabie saoudite. Nous vous y attendons nombreux et nombreuses pour découvrir ce pays.*

*Ce mois est celui de notre traditionnelle Marche Adeps d'orientation et de deux parcours fléchés de 5 et 10km, je compte sur vous pour venir accueillir les participants ou venir marcher. Une balade Nature guidée est programmée dans les carrières de Maffle, une conférence « de l'arbre au corps » nous recevrons pour la deuxième fois Ingvild Noul qui nous fait explorer précédemment « la Méthode souche ». Nous clôturons le premier semestre avec une journée dans la région du Centre. Dans les pages suivantes de cette revue, vous trouvez tous vos folders et en fin de celle-ci notre agenda des six prochains mois.*

*Je vous souhaite une bonne lecture espérant vous rencontrer en mois de juin.*

*Cordial berg Frei*

*Brigitte*



***Les Amis de la Nature organisent  
un après-midi carnet de voyage***

***Jeudi 04 juin 2026 à 14h00***

**« Un regard sur... L'Arabie Saoudite »**

*Pour connaître un peu mieux ce pays mystérieux que peu d'entre nous ont l'opportunité de visiter, différents aspects de la vie saoudienne seront évoqués en images.*

*Pauline a eu une occasion privilégiée de visiter la capitale, Riyadh, ainsi que quelques régions du désert.*

*Elle vous partagera ses étonnements et ses émerveillements à la découverte de ce pays aussi immense que riche en contrastes.*

*L'après-midi sera animé par notre amie Pauline Lequeux*



**Informations pratiques**

**Lieu : Centre Culturel de Quevaucamps, 20 rue Wauters, 7972 Quevaucamps**

**Prix : gratuit (Entrée + Boisson + collation)**

**Renseignements et réservation obligatoire pour l'organisation :**

**069/561294 ou [amisdelanaturebasceles@hotmail.com](mailto:amisdelanaturebasceles@hotmail.com)**



## Point vert : orientation (4-8-16km) et parcours fléchés (5-10 km)

Marche d'Orientation & Fléchée  
Explorez, découvrez, randonnez !

# Basècles

**DIMANCHE 07 JUIN 2026** *de 8h00 à 18h00*

Venez vivre une expérience conviviale en pleine nature avec nos parcours adaptés à tous les niveaux. Que vous soyez débutant ou marcheur expérimenté, il y en a pour tous les goûts !

### Parcours d'Orientation (non fléchés) :

- 4 km : Idéal pour une première découverte
- 8 km : Pour les marcheurs confirmés
- 16 km : Challenge pour les amateurs de longue distance

*(Les parcours sont à réaliser avec une carte dans un esprit d'aventure et de découverte)*

### Parcours Fléché (balisés et fléchés) :

5km et 10 km

**Secrétariat :** *Salle des Fêtes Maison du peuple  
21 rue des Déportés 7971 Basècles*

Accès : autoroute E42, sortie Blaton (n°28), puis N505 vers la N50, jusque feux rouges Bécasse au carrefour à gauche (N50) jusque Basècles, première rue à gauche après l'église

Possibilité de petite restauration Participation gratuite

**Organisation : Amis de la Nature Basècles**

**Renseignements : 069/56.12.94** [amisdelanaturebasecles@hotmail.com](mailto:amisdelanaturebasecles@hotmail.com)





**Les Amis de la Nature de Basècles vous  
proposent **une balade nature guidée**  
dans les **Carrières de Maffle**  
**Le dimanche 14 juin 2026****

*Notre guide pour cette balade sera **Bénédicte Legros***

*Découverte des carrières de Maffle, un site chargé d'histoire et de géologie. Au fil de cette balade, nous admirerons les formations rocheuses exceptionnelles, témoins d'un passé industriel riche avec la beauté brute de ce paysage souterrain. Une immersion fascinante dans un lieu chargé de mémoire, entre nature et patrimoine industriel.*



**Informations pratiques**

Chien non admis.

Le lieu de rendez-vous sera communiqué à l'inscription.

**Le rendez-vous est fixé à 09h15**

**Possibilité de covoiturage**

**La participation est de Membres 4€ Non-Membres 7€**

**Réservation obligatoire (places limitées) selon possibilité**

**[amisdelanaturebasecles@hotmail.com](mailto:amisdelanaturebasecles@hotmail.com) ou 069561294**

**Le paiement sur le compte confirme la réservation au plus tard le 07 juin 2026**

**(BE86-0682-3279-2650)**



*Pour les Non-membres, la société est assurée en responsabilité civile, la société décline toute responsabilité en cas d'accident. Pour les Amis de Nature de Basècles ceux-ci sont assurés en responsabilité civile et pour les dégâts corporels*



Les Amis de la Nature de Basècles  
vous proposent



# Une CONFERENCE

Vendredi 19 juin 2026 à 19h00

## "De l'arbre au corps"

*Exploration les liens entre les maladies, les émotions et mémoires familiales.  
L'animatrice expliquera comment nos émotions de manière générale influencent nos organes et incitent aux dysfonctionnements organiques et ce, de manière à la fois scientifique et émotionnelle.*

*Conférence animée par Ingvild Noul  
Fondatrice du centre train de vie et de la méthode Souche  
Méthode unique qui allie le transgénérationnel la kinésiologie et le coaching*



### Informations pratiques :

- Prix : Membres 5 € / Non-Membres 7 € (Conférence, Collation, Boisson)
- Lieu : Foyer culturel de Beloeil rue Joseph Wauters 20 7972 Quevaucamps
- Renseignements et réservation obligatoire avant le 10 juin 2026  
Au 069/561294 ou amisdelanaturebasecles@hotmail.com

**Le paiement est obligatoire sur le compte et confirme la réservation  
BE86-0682-3279-2650**



## Journée avec les Amis de la Nature de Basècles dans la Région du Centre

# Mardi 23 juin 2026

- **Visite guidée le matin du Jardin des Roses - Le Roeulx.** Ce jardin est un véritable havre de paix où la nature et la beauté florale sont à l'honneur. Lors de votre visite, vous pourrez déambuler à travers de vastes allées bordées de roses de différentes variétés, aux couleurs et parfums variés
- Possibilité de nous restaurer au restaurant italien Le Mulino Bianco : repas à la carte
- L'après-midi : **Balade historique et naturaliste sur deux des canaux du Centre**, l'ancien et le nouveau, évocation et illustrations des voies d'eau en Hainaut et en Wallonie, leur(s) histoire(s), des croisières, de l'architecture et de l'économie des canaux de chez nous, jusqu'aux parcours des bateliers et du grand ascenseur funiculaire, avec sur les pentes du vieux canal et les bords du halage, des exemples de diversité et naturalité, avec leurs plantes sauvages comestibles. Balade guidée par notre ami Thierry Ries, guide naturaliste



**Prix : Membres : 10€ Non Membres : 15€**

**Choix à préciser à l'inscription :**

**Journée complète avec repas : A, Activités sans repas : B**

**Renseignements et réservation obligatoire selon disponibilité** au 069561294 ou [amisdelanaturebasecles@hotmail.com](mailto:amisdelanaturebasecles@hotmail.com)

**Possibilité de covoiturage**

Le paiement au compte n° **BE86-0682-3279-2650** confirme la réservation

Rendez-vous : 9h50 [Faubourg de Binche 1, 7070 Le Rœulx](#)



**L'Union Francophone des Amis de la Nature  
et la section des Amis de la Nature de Basècles  
organisent la Journée Intersection  
des Amis de la Nature à Basècles**



**Le samedi 10 octobre 2026** Programme de la journée

**Accueil à 08h30** avec café ou jus et ses accompagnements

**Le matin**

\*Balade Nature guidée dans le village de Basècles (notre guide Thierry Ries, guide naturaliste et animateur socio-culturel)

\*Visite guidée de la Brasserie des Carrières (Basècles) et dégustation

**Repas de midi Sandwich** garni choix au verso et un potage maison

**L'après-midi**

\*Visite guidée de l'église Saint Martin de Basècles (notre guide Marie Lebailly, historienne et archiviste).

\*Visite guidée du Musée de la Bonneterie et du Négoce de la Toile, depuis 1988, l'ancienne gare de Quevaucamps abrite le musée de la Bonneterie et du Négoce de la Toile. Découverte de l'histoire d'une industrie florissante à Quevaucamps et dans les environs : la bonneterie ! De l'origine de cette industrie textile aux matières premières, du travail à domicile aux bonneteries, découvrez ce musée insolite !

**Retour à la salle** pour café et mignardises

Informations pratiques :

Lieu de rendez-vous : Salle des fêtes, 20 rue des Déportés 7971 Basècles

Parkings possibles : Grand Place à 100m (puis suivre fléchage AN Basècles)

Ou Hall Sportif Porte à Camp à 150m (puis suivre fléchage AN Basècles)

Renseignements et réservation obligatoire pour le 30 septembre 2026

amisdelanaturebasecles@hotmail.com ou 069/561294

Le prix comprend les visites décrites et le repas Prix : 30€ hors boissons du bar

Le paiement sur le compte confirme la réservation (BE86-0682-3279-2650)

**A la réservation précisez le choix de votre sandwich soit par le numéro ou le nom**

**1. Fromage**

Fromage | Tomate | Carotte | Salade

**2. Jambon**

Jambon | Tomate | Carotte | Salade

**3. Poulet andalouse**

Poulet andalouse | Tomate | Carotte | Salade

**4. Salade de crevettes roses**

Salade de crevettes roses | Tomate | Carotte | Salade

**5. Coeur de beurre**

Fromage frais | Jambon de parme | Ananas | Noix | Roquette

**6. Dagobert**

Jambon | Fromage | Tomate | Carotte | Salade

**7. Italien**

Pesto vert | Mozzarella | Jambon de parme | Tomate | Roquette

**8. Pain de viande**

Pain de viande | Sauce au choix | Feta | Tomate | Carotte | Oignon | Salade

**9. Végétarien**

Tzatziki | Feta | Concombre | Salade

**Solution Mots Croisés Mai 2025**

	A	B	C	D	E	F	G	H	I	J	K	L
A	M	U	G	U	E	T		S	E	C	T	E
B	U	N	I		N		E	E		O	I	L
C	S	I	G			A	N	T	E	N	N	E
D	C	O	U	T	U	M	E	S			T	C
E	I	N	E	R	T	I	E		E	X	I	T
F	E			E				E	T		N	R
G	N	O	U	V	E	A	U	T	E	S		I
H	N	I		E		L		R		S	E	C
I	E	N	E		V	I	E	I	L		P	I
J	S	T		L	I			E		V	I	E
K		E	S		T	O	U	R		I	N	N
L	A	S	T	R	E	S		S	I	T	E	S

**Mots croisés**

	A	B	C	D	E	F	G	H	I	J	K	L
a												
b												
c												
d												
e												
f												
g												
h												
i												
i												
k												
l												

# Définitions

## Horizontal

- a. Sublimation
- b. Héros troyen – Rivière de France
- c. Carat – Hurlement – Personnel
- d. Ouvrage – Attachement
- e. Ancienne cité – Note – Conduire
- f. Touriste – Souri
- g. Initiales d'un chanteur et guitariste anglais – Venu au monde - Souci
- h. Ancienne Régie Télégraphe Téléphone – Plante vivace à bulbe
- i. Indifférence – A cet endroit
- j. Eclosions – Piston
- k. Sud-est – Attaque
- l. Merveilleux

## Vertical

- A. Trouvailles
- B. Participatives
- C. Réfléchi – Support en bois
- D. Règle – Bruit sec et fort – Deux fois
- E. Tête – Cervidé
- F. Consulter – Ville japonaise près de Tokyo
- G. Loi pour la sécurité intérieure - Accident ischémique transitoire - Patron
- H. Emirats arabes unis – Acre – Pièce porteuse d'une voûte
- I. Complotera – A eux
- J. C'est-à-dire – Inconnu – Lueur
- K. Assassinera
- L. Nouveau-né

La page de poésie par José Thaon

..... LES ARBRES À CLOUS .....

Comme le christ jadis crucifié  
En croyant sauver l'humanité  
De très vieux chiffons usagés  
Sont ostensiblement cloués  
Sur les hauts troncs dressés  
Des nobles arbres suppliciés  
Afin d'exorciser ou éradiquer  
Les affections du monde entier

Accordant pardon et clémence  
Seuls au milieu de l'engeance  
Et dans un très profond silence  
Les martyrs avec bienveillance  
Malgré d'invisibles souffrances  
Offrent aux malades l'espérance  
Dans un message d'allégeance  
Les soumettant à la repentance

Les arbres à clous ou à prières  
Liés aux croyances populaires  
Pareils à des livres de doléances  
Promettent une vraie délivrance  
Et les victimes de la malchance  
Y enfonceront tout en confiance  
Les témoins de tous leurs maux  
Pour se délivrer de ces fardeaux

De très grands malades souvent  
Ou maints rescapés d'accidents  
Y confient linges ou pansements  
Dans le but de guérir rapidement  
Ces loques simplement posées  
Ou parfois rituellement clouées  
Afin de rappeler les souffrances  
Sont leurs dernières espérances

Laissant les sceptiques rêveurs  
Un vénérable chêne guérisseur  
Apaise ou éradique les douleurs  
Même aussi les peines de cœur  
Près de son tronc la magie opère  
Et dans le silence le géant s'affaire  
Son pouvoir étant un vrai mystère  
Parmi les étrangetés sur la Terre

Au creux d'un magnifique refuge  
Dans la belle forêt de Stambruges  
Une jolie chapelle et un arbre votif  
Éloignent tous les esprits nocifs  
Ce culte imprégné de symbolisme  
Avec un vieil accent de paganisme  
Et sa fine auréole de christianisme  
Est un bel exemple de syncrétisme  
/ Jo Zé

- Selon les anciennes croyances populaires, les arbres à clous ou à prières étaient censés guérir diverses maladies. Les vêtements des malades cloués à l'arbre votif apportaient la guérison avec l'élimination des mauvais esprits... Appelés parfois arbres à loques ou à chiffons, ils sont les dernières traces de rites anciens issus du paganisme remplacé progressivement par la religion chrétienne...

- L'arbre à clous dans le bois du Carnois à Stambruges est un vieux robinier tombé en 2009. Des gens y abandonnent encore des vêtements, chaussures, bandages ou jouets afin d'invoquer la guérison des maladies infantiles, de peau, plaies ou rhumatismes. Pour le remplacer, un jeune chêne a été planté au même endroit.

À proximité, la chapelle de l'Ercompuch (ou de l'Arc-au-Puche) restaurée et agrandie en 1889 est dédiée à la Vierge Notre Dame de l'Arc-au-Puits appelée autrefois la Vierge des Bois. Elle occupe l'emplacement d'une source disparue aujourd'hui. La chapelle et l'arbre à loques juste à côté font cohabiter une croyance religieuse et une tradition païenne avec sans doute la volonté de l'Église de christianiser cette dernière. L'endroit est enveloppé de légendes articulées autour de fées et de sorcières...

- Un magnifique ouvrage à recommander !

Depuis 2021, LIONEL CROES a l'honneur d'être le gardien de ce lieu unique en Wallonie où se côtoient croyances religieuses et païennes.... Après avoir restauré la « Chapelle Notre Dame de l'Arbre-au-Puits » avec passion, l'auteur nous conte dans son livre tous les secrets des arbres guérisseurs...

- Le chêne à clous Saint-Antoine à Herchies...

Les gens crédules y clouent leur mal ! Jamais l'expression « enfoncer le clou » pour appuyer sa demande n'aura aussi bien porté son nom...

Le clou né du feu de la forge et symbole de la souffrance du Christ est devenu le gardien d'une prière... (Photo et commentaire d'Isabelle Duvivier).

- L'arbre votif photographié à Paphos (île de Chypre) démontre que ces croyances dépassent largement nos frontières...

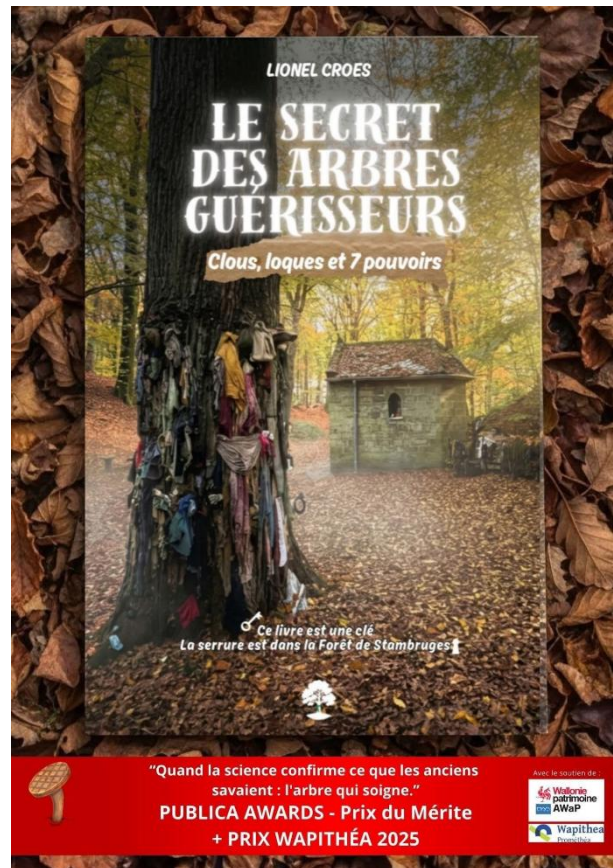



## Promenades, détente, grand air

<b>Adeps</b>	<b>07 juin</b>	<b>Basècles voir page n° 5 Amis de la Nature Basècles</b>
<b>FBMP</b>	14 juin	<b>7950 Ladeuze</b> Le Roitelet rue de la Liberté 23 Centre Culturel et sportif
<b>Adeps</b>	14 juin	<b>7800 Ath</b> Chemin des Primevères 22 Les Heures Heureuses
	14 juin	<b>7522 Lamain</b> Rue Louis Pion Ducasse d'Haudion
<b>Adeps</b>	21 juin	<b>7034 Saint Denis/Obourg</b> rue de la Filature 4 Association de développement Fourmis Terre
<b>FBMP</b>	27 juin	<b>7387 Honnelles</b> Place d'Angreau 3 « El Bottine qui bique »
<b>Adeps</b>	28 juin	<b>7970 Beloeil</b> Rue de Mons 45 Les Jean marchent à Beloeil



L'Union Francophone des Amis de la Nature  
UFAN ASBL

**VVF VILLAGES  
LES VACANCES PARTOUT  
EN FRANCE**

UNE CONVENTION DE PARTENARIAT POUR 2024 EST SIGNÉE ENTRE LE VVF ET L'UNION FRANCOPHONE DES AMIS DE LA NATURE (UFAN).

CETTE CONVENTION VOUS PERMET DE BÉNÉFICIER D'UNE REMISE DE 10% SUR VOTRE SÉJOUR DANS UN DES VILLAGES DE VACANCES DU VVF ET CE EN TOUTES SAISONS. POUR OBTENIR CETTE REMISE, VOUS DEVEZ SIMPLEMENT NOUS CONTACTER VIA [siteufan@gmail.com](mailto:siteufan@gmail.com)

EN PRÉCISANT VOTRE DEMANDE AINSI QUE VOTRE NUMÉRO DE CARTE DE MEMBRE UFAN.

NOUS VOUS ENVERRONS PAR RETOUR DES INFORMATIONS COMPLÉMENTAIRES, AINSI QUE LE CODE DIFFUSION QUI VOUS FERA communiquer



## La page verte :



### Le groseiller

*Le groseillier, arbuste fruitier de la famille des Grossulariacées, possède une histoire ancienne qui remonte à plusieurs siècles. Originaire d'Europe et d'Asie, il a été cultivé dès l'Antiquité pour ses baies nutritives et ses propriétés médicinales.*

*Au Moyen Âge, le groseillier était déjà apprécié dans les jardins monastiques, où ses fruits étaient utilisés pour conserver la santé et préparer des remèdes. Sa résistance au froid et sa facilité de culture en faisaient un allié précieux pour les jardins européens, en particulier dans les régions tempérées.*

*Les variétés modernes, développées au fil des siècles, offrent aujourd'hui une large gamme de groseilliers, rouges, noirs, jaunes ou verts, tous riches en vitamine C et en antioxydants. Ces petits arbustes ont ainsi traversé le temps, façonnés par l'homme pour répondre à ses besoins tout en conservant leur place au sein des écosystèmes.*

*Le groseillier est également un témoin de la biodiversité locale : ses fleurs attirent insectes pollinisateurs, et ses baies nourrissent oiseaux et petits mammifères. Cultiver un groseillier aujourd'hui, c'est préserver une partie de notre histoire végétale tout en profitant de ses bienfaits.*

*Le groseillier, arbuste fruitier de la famille des Grossulariacées, est un véritable joyau de nos jardins et de la nature sauvage. Originaire d'Europe et d'Asie, il se distingue par ses feuilles vertes, ses rameaux épineux et ses grappes de baies colorées, allant du vert au rouge, en passant par le noir et le jaune.*

*Les groseilliers peuvent atteindre 1,5 à 2 mètres de haut, formant de belles touffes denses qui attirent de nombreux insectes pollinisateurs. Leur floraison, en mai-juin, déploie de petites fleurs blanches ou roses, délicates et parfumées, qui annoncent l'abondance à venir.*



*Les groseilliers ne sont pas seulement décoratifs ; ils regorgent de vertus pour la santé et pour l'environnement. Riches en vitamine C, en vitamine K, en fibres et en antioxydants, leurs baies renforcent le système immunitaire, combattent le stress oxydatif et favorisent la digestion.*

*Utilisés en cuisine, leurs fruits se transforment en confitures, gelées, sorbets ou coulis, apportant saveur et couleur à nos plats. Mais au-delà de leur usage culinaire, ils jouent un rôle écologique essentiel. En attirant pollinisateurs et oiseaux, ils participent à la préservation de la biodiversité locale.*



*Le groseillier est aussi une plante facile à cultiver, adaptée aux petits jardins ou aux potagers. Son entretien simple, sa résistance au froid et sa capacité à produire des fruits abondants en font un choix idéal pour les jardiniers soucieux d'un mode de vie durable et respectueux de la nature.*

*Enfin, planter un groseillier, c'est contribuer à la sauvegarde d'un patrimoine végétal ancien, tout en profitant d'un arbuste généreux et écologique. Que ce soit pour ses vertus nutritives ou pour l'harmonie qu'il apporte dans nos espaces verts, le groseillier demeure un symbole de la richesse de la nature et de ses bienfaits.*

*Les fruits du groseillier, riches en vitamine C, antioxydants et fibres, sont appréciés en cuisine, mais aussi pour leur rôle écologique. Ils constituent une ressource alimentaire essentielle pour de nombreux oiseaux, comme les mésanges et les grives, tout en favorisant la biodiversité locale.*

*Au-delà de ses qualités gustatives, le groseillier est un véritable allié pour la biodiversité. En l'intégrant dans un jardin ou une haie, vous contribuez à offrir refuge et nourriture aux insectes pollinisateurs, aux oiseaux et à d'autres petits animaux. <https://www.yiaho.com>*



## **Chroniques de nos activités**

### **Journée découverte au domaine de Mariemont**

*Les Amis de la Nature de Basècles avaient programmé le 09 mai 2026, une visite au domaine de Mariemont.*

*Nous avons rendez-vous à l'entrée du parc, le moyen de transport était la voiture avec du covoiturage.*

*Pour enrichir notre visite, nous avons réservé une guide qui nous a distillé ses commentaires et répondu à nos questions. Nous la remercions pour ceux-ci et sa disponibilité.*

*Elle nous a permis d'approfondir notre compréhension de cette figure de la Renaissance grâce à sa connaissance approfondie de l'histoire et de l'art avec des précisions et anecdotes pour une expérience plus enrichissante et immersive.*

*Nous avons au rez-de-chaussée fait connaissance avec des mannequins vêtus des costumes historiques de l'ommegang de la famille des Habsbourg : Marie de Hongrie, Charles Quint, Eléonore d'Autriche.*



*L'exposition avec sa scénographie a su captiver les participants avec un parcours qui nous a fait découvrir Marie de Hongrie au travers de sa famille, de la politique, la culture et les arts à son époque.*

*Les œuvres, les documents et les objets étaient variés, soit des originaux (prêts de différentes provenances) ou copies. L'exposition nous laissera certainement un souvenir dans notre mémoire.*

*L'expo nous a invité à découvrir son héritage, sa personnalité et son rôle dans l'histoire européenne à la Renaissance. Marie de Hongrie est la fille du roi Louis II de Hongrie et de la reine Marie de Habsbourg. Elle a eu une influence certaine dans le contexte politique et religieux de cette époque. Nous avons découvert une souveraine forte, cultivée et engagée pour apaiser les conflits.*

*Ce parcours nous fait réfléchir au rôle des femmes dans l'histoire, la diplomatie et la littérature.*



\*Le mariage de l'empereur Charles Quint et d'Isabelle de Portugal. Bas-relief en albâtre sculpté par Jean Mone (ou Jan Mone) au XVI<sup>e</sup> siècle, daté de 1526. Le relief montre le couple impérial enlacé sous un arc de triomphe richement décoré.

\* plaque ancienne décorée au centre avec les armoiries couronnées de l'empereur Charles Quint, roi d'Espagne.

\*Sceau en cire rouge de Charles Quint.

\* *Cabinet de voyage orné des emblèmes de Charles Quint. Ecrtoire portatif avec nécessaire pour l'écriture (papiers et divers objets)*

\* *En 1521, Charles Quint s'empare de Tournai et l'intègre aux Pays-Bas. Dix plus tard il y fait sa joyeuse entrée avec Marie et des nobles. Ce jeton la commémore Charles Quint à la cathédrale avec le 20<sup>ème</sup> chapitre de la Toison d'Or. Cérémonie du rattachement de la ville aux territoires habsbourgeois.*

\* *Marie de Hongrie : l'œuvre est une copie d'un original réalisé par le célèbre peintre italien Titien vers 1547-1548. Le portrait est associé à son rôle de gouvernante et est connu pour représenter la reine en habit de veuvage*

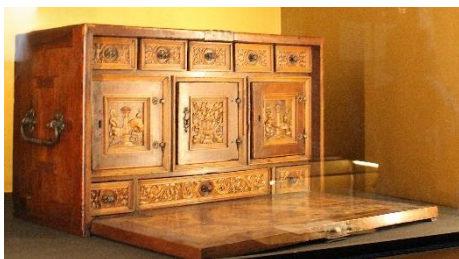

\* *Portrait de Simon Renard, un diplomate influent du XVI<sup>e</sup> siècle. Simon Renard, ambassadeur de Charles Quint et conseiller de Philippe II d'Espagne.*

\**Philippe II d'Espagne (1527-1598) en armure, probablement peint par un artiste de l'école des Pays-Bas méridionaux.*



## **Balade Nature guidée dans le Parc de Mariemont**

*Après la visite guidée de l'expo en matinée, nous nous sommes dirigés vers la brasserie « L'instant de Mariemont » pour nous restaurer. Le menu servi a ravi nos papilles, nous avons remercié et félicité le service pour leur gentillesse et leur disponibilité. En entrée : Assiette ardennaise, le plat : Escalope parmigiana, pâtes et le dessert : Tarte du jour.*



*Après ce délicieux repas, notre ami Thierry Ries nous avait préparé avec son talent habituel une balade guidée dans le parc, il avait certainement fait un deal avec le soleil car la journée fut estivale bien que nous soyons qu'au printemps.*

*L'histoire de Mariemont débute au 16<sup>ème</sup> siècle avec Marie de Hongrie qui a fait construire un pavillon de chasse avec de magnifiques jardins, le parc avec sa superficie de 45 hectares a conservé des traces historiques avec des œuvres d'art et des arbres exceptionnels qui ont « à grandir » au fil des siècles. Les derniers propriétaires, la famille Warocqué l'a offert à l'état belge au début du 20<sup>ème</sup> siècle.*

*Ce parc est riche de nombreuses essences mais Raoul Waroqué l'a décoré de statues et de sculptures avec un goût certain pour l'art japonais. Lors de notre balade, nous avons découvert aux détours de chemins des ruines du château de Charles de Lorraine mais aucune trace des constructions de Marie de Hongrie.*

*Cet espace vert se prête à la découverte et à la promenade. La preuve avec les nombreux promeneurs que nous avons croisés dans le domaine.*

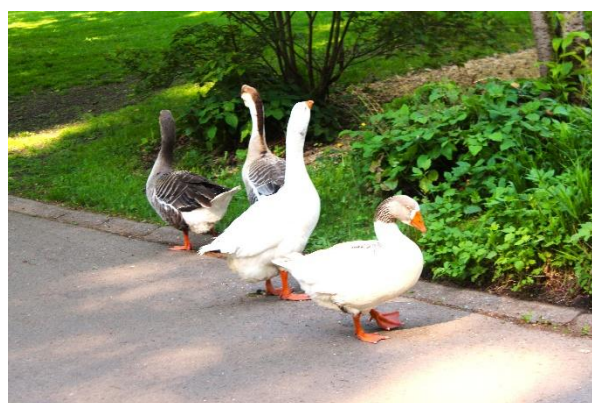



Le cèdre du Liban du parc de Mariemont est un arbre emblématique et majestueux, symbole de longévité et de grandeur. Il a été planté en 1872 lors de l'aménagement du parc par le propriétaire de l'époque.

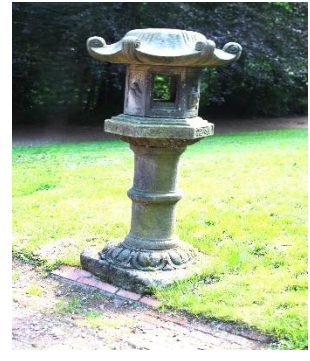

*Ce portique japonais, appelé torii, est une réplique en bronze grandeur nature du torii du sanctuaire de Nikkō au Japon. La lanterne de jardin japonaise traditionnelle (tōrō) en pierre, elles se composent de plusieurs parties empilées*



*La statue représente le Bouddha Amida c'est une copie en bronze de la célèbre statue du Grand Bouddha de Kamakura au Japon, mesurant 4 mètres de haut.*

*Les lanternes traditionnelles se trouvent dans les temples japonais. La matière utilisée est le bronze et présente des détails finement sculptés, avec de petites cloches suspendues aux coins de son toit octogonal.*

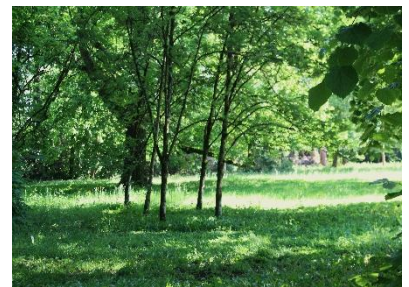

*Pont en pierre, construit au XIXe siècle dans un style classique, enjambe un petit ruisseau.  
« Vers la Vie » du sculpteur belge Victor Rousseau. Le parc abrite une roseraie. Ruines du palais de Charles de Lorraine, construit au XVIIIe siècle et détruit par un incendie lors de la Révolution française en 1794. Séquoias géants.*

*Nous avons clôturé en beauté pour le plaisir des yeux, cette journée à Mariemont, nous remercions et félicitons Thierry pour nous avoir fait découvrir ou redécouvrir le parc avec son histoire et sa botanique.*

*Peut-être une suggestion pour une future visite à Mariemont avant la saison hivernale pour admirer le parc avec ses couleurs automnales.*

## Agenda de nos activités

04/06/2026	Carnet de voyage « Un regard ... sur l'Arabie Saoudite »
07/06/2026	Point vert Adeps d'orientation et Marche 5 et 10 km fléché
14/06/2026	Balade guidée Nature « Les carrières de Maffle » B. Legros <b>Complet</b>
19/06/2026	Conférence « De l'arbre au corps »
23/06/2026	Journée Nature au Roetulx
17/08/2026	Journée Wallonie nature, culture et histoire en Wallonie picarde
05/09/2026	Conférence : « Mieux manger au quotidien : démêler le vrai du faux en nutrition »
13/09/2026	12 <sup>ème</sup> Balade de Diôle en Diôle 5-10km
18/09/2026	Conférence « Apprendre à être heureux » Guillaume Ghisbain
26/09/2026	Conférence « Le tour d'horizon de l'IA »
03/04/10/2026	Weekend dans l'Oise : Beauvais et Gerberoy <b>Complet</b>
10/10/2026	Journée intersection UFAN à Basècles
16/10/2026	Ciné-débat : « Les Saisons »
15/11/2026	50 <sup>ème</sup> Marche des Marbriers Point vert Adeps
12/12/2026	Marché Noël Amiens

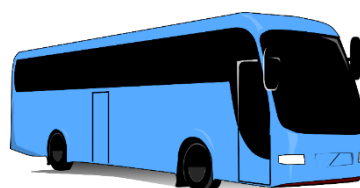

# LES AMIS DE LA NATURE DE BASÈCLES

Numéro d'entreprise : 0422617518 créé en 1977

**Présidente** : Brigitte Deconinck

**Secrétaire** : Michel Cuvelier

**Trésorière** : Isabelle Ghiot

**Membres Organe d'Administration :**

Pierre Attenelle

Marie-Ange Bachy

Ginette Deramée

Magali Place

**Vérificateurs aux comptes :**

Martine Boonaert

Christine Lavent

Nadine Wallez

**Adresse de contact:**

*rue de Stambruges 77 7972 Quevaucamps*

*Tél : 069/56.12.94*

***Siège social :***

*rue Joseph Wauters 13 7972 Quevaucamps*

Compte bancaire : BE86-0682-3279-2650

E-mail : [amisdelanaturebasecles@hotmail.com](mailto:amisdelanaturebasecles@hotmail.com)

<http://basecles.amisdelanature.be/>

<http://amisdelanature.be> <https://www.nf-int.org/>

Page Facebook : <https://www.facebook.com/amisdelanaturebasecles>