



# Les Amis de la Nature de Basècles

ASBL



Septembre- octobre 2023  
Ed. Responsable : M. Cuvelier 77 rue de Stambruges 7972 Quevaucamps

## Sommaire

<i>Mot de la présidente</i>	03
<i>Balade de Diôle en Diôle</i>	04
<i>« Ai-je ma véritable place dans ma famille » Conférence</i>	05
<i>Balade Bois des Ecacheries</i>	06
<i>Conquêt aérienne Journée en car</i>	07
<i>Balade Découverte des champignons</i>	08
<i>Découverte Quevaucamps par ses habitants</i>	09
<i>Marché Noël Valkenburg</i>	10
<i>Promenade, détente, grand air ... VVF</i>	11
<i>Agenda 2023-2024</i>	12
<i>Page verte</i>	13
<i>Mots croisés</i>	14
<i>Poésie</i>	16
<i>Chroniques de nos activités : Balade Mer de Sable</i>	18
<i>Chroniques de nos activités : Nature en Ville</i>	20
<i>Carnet de sortie : Bois du Happart</i>	22

Avis aux membres,

La revue est ouverte à tous les membres de la section,

Si vous souhaitez voir paraître votre article,

Merci de le transmettre au secrétariat pour le 20 septembre 2023 au plus tard



## **Mot de la présidente**

***Cette revue de septembre est déjà remplie en activités passées et futures.***

***C'est pourquoi temporairement celle-ci deviendra mensuelle pour en alléger le contenu.***

***En ce qui concerne nos activités passées, notons nos balades des lundis d'été en forêt qui connaissent un réel succès, à ne pas oublier la troisième et dernière le 11 septembre à la rencontre de la Fontaine bouillante.***

***La balade nature en ville à Tournai fut un succès malgré la pluie, bravo aux courageux et courageuses.***

***La balade gourmande du 15 août en collaboration avec les cyclos de la Maison du Peuple fut une réussite.***

***En septembre, différentes activités sont au programme (voir revue). Notons la première le 03 septembre, la balade de Diôle en Diôle.***

***Nos conférences après la pause des vacances reprennent le 08 septembre.***

***De même que nos excursions, la journée à Roissy en car qui affiche complet.***

***De plus amples détails dans cette revue.***

***Bonne lecture et à bientôt  
Cordial Berg Frei  
Brigitte***

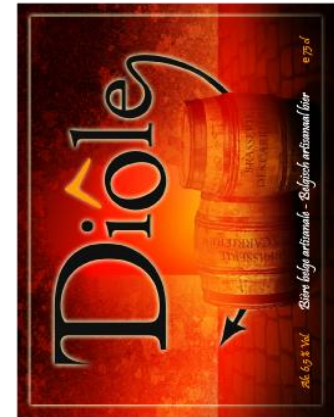

# 9 ÈME BALADE DE DIÔLE EN DIÔLE AU DÉPART DE LA BRASSERIE DES CARRIÈRES

(RUE DE CONDÉ 62, 7971 BASÈCLES)

Organisée par les Amis de la Nature de Basècles  
Le dimanche 03 septembre 2023 de 08h00 à 12h00

Au programme : Marche de 5 km ou de 10 km fléché

*Participation 1*

*Vous recevrez en cadeau une bouteille de Diôle fruitée  
Inscription le jour de la marche*

**Renseignements : 069/56.12.94**  
amisdelanaturebasecles@hotmail.com

*La société est assurée en responsabilité civile, la société décline toute  
responsabilité en cas d'accident*

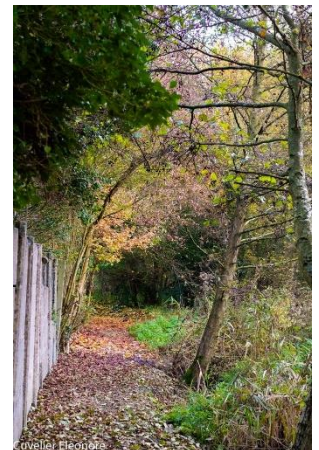



## *Les Amis de la Nature de Basècles organisent une conférence*

**Vendredi 08 septembre 2023**

**à 19 h présentée par Jean-Claude Deconinck**

(Psychothérapeute, kinésologue, aromathérapeute, formateur, conférencier)

### **« Ai-je ma véritable place dans la famille ? »**

*Nos comportements sont directement influencés par notre place dans la fratrie. Cette place véritable tient compte des pertes, fausses couches, IVG et conceptions gémellaires de la maman. Connaître notre véritable position dans la fratrie nous permet de se sentir plus à l'aise dans toutes les situations, non seulement dans la famille, mais aussi dans notre entourage professionnel, amical ou sociétal. Cette connaissance nous permet d'avoir plus d'assurance, de confiance en soi et d'avancer avec certitude dans notre vie. Une conférence très instructive et quelque peu déconcertante mais tellement vraie. Pour toute personne désirant mieux se connaître*



*Participation Membres 5€ Non-Membres 7€ comprenant la conférence, une collation et une boisson*

Renseignements et réservations : 069561294 ou amisdelanaturebasecles@hotmail.com

**Réservation obligatoire pour le 05 septembre 2023**

Le paiement obligatoire sur le compte confirme la réservation (BE86-0682-3279-2650)

**Adresse du jour : Centre Culturel de Quevaucamps  
20 rue Joseph Wauters  
7972 Quevaucamps**



**Dans le cadre des lundis d'été en forêt**

**Les Amis de la Nature de Basècles vous proposent une balade guidée dans le Bois des Ecacheries**

**Le lundi 11 septembre 2023**

*Notre guide pour cette balade sera Thierry*



Pour ce 3° volet, nous entamerons cette fois la forêt par la face nord, très différente du fait de son sol humide. Au départ du hameau des Ecacheries, dont j'évoquerai brièvement l'histoire, nous suivrons une partie de la promenade balisée, Lucien Cambier en vert. Notre escapade se déclinera sous la canopée protectrice des deux grands seigneurs de la forêt, le hêtre et le chêne.

D'autres essences, dont deux classées comme arbres remarquables de Wallonie, quelques plantes étonnantes, sans oublier arbustes, zones humides,

stations de régénération, traces de l'ancienne forêt princière, maison forestière du XVIII<sup>e</sup> siècle jalonneront notre circuit, ainsi que l'une et l'autre légende aquifère, des mythes anciens aux découvertes récentes sur les relations et stratégies des plantes.

Nous terminerons en "beauté" avec la fontaine bouillante, lieu de croisement de GR, du chemin de Compostelle, de légende et d'un étonnant phénomène quartzique et chimique, qui ajoute à la magie du lieu.

### **Informations pratiques**

#### **Le rendez-vous est fixé à 14h00**

Rue du bosquet, au hameau, Les Ecacheries, face aux numéros 43, 45. Attention, la rue du bosquet étant coupée en deux, il s'agit de traverser le pont de la petite écluse, situé à droite au départ du carrefour de la grand route Stamburges-Beloeil, puis de tourner à droite à l'ancienne église.

**A l'issue de la balade, nous irons prendre le verre de l'amitié pour clôturer les lundis d'été en forêt 2023 offert par la section.**

Boucle de 3,5 km, chemins larges et d'accès facile.

**La participation est de Membres 5€ Non-Membres 7€**

**Réservation obligatoire (places limitées) pour le 09 septembre 2023 selon disponibilité. amisdelanaturebasecles@hotmail.com ou 069561294**

**Le paiement sur le compte confirme la réservation (BE86-0682-3279-2650)**

Pour les Non-membres, la société est assurée en responsabilité civile, la société décline toute responsabilité en cas d'accident.

Pour les Amis de Nature de Basècles ceux-ci sont assurés en responsabilité civile et pour les accidents corporels.





**Samedi 16 septembre**  
**2023 Complet**



Les Amis de la Nature de Basècles organisent  
une journée conquête aérienne dans la région parisienne

**- VISITE GUIDÉE DE L'AÉROPORT ROISSY CHARLES DE GAULLE**

*A bord de notre car, nous découvrirons les zones publiques de la mégapole CDG qui comprend 3 terminaux dont le premier, de forme circulaire. La visite nous conduira en zone de fret (plus de 2 milliards de tonnes de fret par an), les aérogares (plus de 60 millions de passagers), la zone d'affaires Roissy pôle, les zones techniques et les tours de contrôle... Et assisterons à un décollage ou un atterrissage toutes les 30 secondes : 1500 atterrissages et décollages par jour !*

*La visite est assurée par des pilotes et des professionnels de l'aviation qui partagent leur expérience et leur passion.*

**- DEJEUNER BUFFET AU CAMPANILE DE ROISSY**

Notre menu comprend : entrée, plat, fromage, dessert, vin et café.  
Servi sous forme de buffet, avec choix multiples.



**- VISITE libre DES COLLECTIONS DU MUSÉE DE L'AIR ET DE L'ESPACE**



*Découverte des collections du Musée de l'Air et de l'Espace par un guide accompagnateur passionné et membre de l'association des Amis du Musée.*

*Le Musée de l'Air et de l'Espace qui a fêté ses 100 ans en 2019, mais aussi la réouverture de la Grande Galerie, un lieu exceptionnel consacré aux origines de l'aérostation, de l'aviation et la Grande Guerre. Jusqu'en 2024, le musée va poursuivre sa transformation. A travers une scénographie remarquable, venez découvrir des pièces d'époque, parfois inédites, telles que le « France », le premier dirigeable et sa nacelle en osier, mais aussi des avions mythiques, des affiches, des tableaux, dans la Grande Galerie, qui était l'aérogare historique de l'aéroport Paris-Le Bourget. Bien d'autres halls abritent la riche collection du Musée, dont le hall de l'Espace avec des satellites, de nombreuses maquettes et des tenues de vol. Vous aurez également accès aux Concorde, aux soutes du Boeing 747, et au Sierra Delta.*

**Prix avec déplacement, visites guidées, repas avec boissons**

**Membres Amis de la Nature : 65€**

**Non membres Amis de la Nature : 80€**

Réservation obligatoire selon disponibilité pour le 25 août 2023 au 069/561294 ou amisdelanaturebasecles@hotmail.com

Le paiement obligatoire au compte n° BE86-0682-3279-2650 confirme la réservation.

Départ 6h45 précise Grand-Place Basècles



## Les Amis de la Nature de Basècles vous proposent une balade découverte des champignons

**Le samedi 23 septembre 2023**



*Notre guide pour cette balade sera Madame Christine Hoper, guide nature*

*En ce début d'automne, nous vous proposons une balade découverte champignons, pas de récolte. Période favorable à l'apparition et la prolifération de champignons*

### **Informations pratiques**

**Le rendez-vous est fixé à 14h00 face au Chalet Gérard, La Houpe 2  
7880 Flobecq**

Chiens non admis  
Possibilité de covoiturage



**La participation est de Membres 3€ Non-Membres 5€**

**Réservation obligatoire (places limitées) pour le 15 septembre 2023 selon disponibilité.  
amisdelanaturebasecles@hotmail.com ou 069561294**

**Le paiement sur le compte confirme la réservation (BE86-0682-3279-2650)**

*Pour les Non-membres, la société est assurée en responsabilité civile, la société décline toute responsabilité en cas d'accident. Pour les Amis de Nature de Basècles ceux-ci sont assurés en responsabilité civile et pour les accidents corporels*



## Villages des Plaines de l'Escaut grâce à leurs habitants – Visite du village de Quevaucamps le dimanche 24 septembre



Le GAL et le Parc naturel des Plaines de l'Escaut lancent un nouveau type de balades guidées : « Découvrez les villages des Plaines de l'Escaut – Vos Leurs habitants »

Ce projet vise à mieux faire connaître les villages des Plaines de l'Escaut, à les faire (re)découvrir, sous toutes leurs facettes. Son histoire, son patrimoine, sa nature.

Et pour ce faire, les meilleurs guides ne peuvent être que leurs habitants !

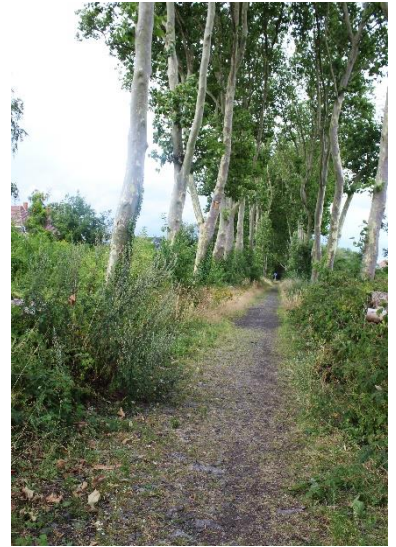

Une balade guidée est programmée le dimanche 24 septembre prochain, dans le village de Quevaucamps.

Ce sont Brigitte, Marie, Michel et compagnie qui vous raconteront le village de Quevaucamps. De 9H30 à 12H30.

### Infos pratiques :

Horaire : 9H30 – 12H30

Parcours de +/- 5 KM. Prévoir bonnes chaussures et vêtements en fonction de la météo.

Le nombre de participants est limité ; il est demandé de s'inscrire au 069/56 12 94 ou par mail : [amisdelanaturebasecles@hotmail.com](mailto:amisdelanaturebasecles@hotmail.com)

RDV précisé à l'inscription



**EN CHARGE DU DOSSIER :** Valérie Vanoudewater – chargée de mission "Animation et Valorisation du territoire – 069 77 98 70 – [vvanoudewater@pnpe.be](mailto:vvanoudewater@pnpe.be)



Les Amis de la Nature de Basècles vous  
proposent  
le 09 décembre 2023  
Départ 07h00



## ***Le marché de Noël de Valkenburg***

Découvrez la féerie de Noël dans le plus vieux marché de Noël souterrain d'Europe. Profitez de l'ambiance de fête de ce marché enchâssé dans une grotte.

### *Programme d'une journée magique*

- Le matin : le Fluweelengrot (caverne de velours)
- Repas de midi au restaurant « Pub Henry VIII »
  - \* Carpaccio de boeuf avec mayonnaise à la truffe
  - \* Steak sauce au poivre, légumes chauds et frites
  - \* Dessert du chef
- L'après-midi : Gemeentegrot (caverne communale) dans celle-ci le plus grand et le plus ancien marché de Noël souterrain d'Europe

**Rendez-vous sur la Grand- Place de Basècles à 7h00**



### **Infos pratiques :**

Prix de la journée comprenant les entrées des sites, le repas boissons non comprises, transport en car

Membre An : 70 €

Non membres : 85€

Réservation et paiement (n°BE86068232792650) obligatoire avant le 13 novembre 2023 sinon la réservation ne sera pas effective : [amisdelanaturebasecles@hotmail.com](mailto:amisdelanaturebasecles@hotmail.com) ou 069/561294



## Promenades, détente, grand air...



### **Basècles** Balade de Diôle en Diôle page 4)

<b>Adeps</b>	<b>03 septembre</b>	<b>Gibecq</b> Place de Gibecq Comité d'animation
	<b>10 septembre</b>	<b>Ath</b> Maison verte rue des Frères Descamps 18 <b>Amis de la Nature Ath</b>
<b>FBMP</b>	16 septembre	<b>Ladeuze</b> rue de la Liberté 23 Le Roitelet
<b>Adeps</b>	17 septembre	<b>Braffe</b> Rue du Quesnoy 1 Comité des fêtes de Braffe <b>Onnezies</b> 7387 rue des Jonquilles 24 Section apicole
<b>Adeps</b>	24 septembre	<b>Mainvault</b> Ecole Communale rue Mont 2 Association de parents



**VVF VILLAGES  
LES VACANCES PARTOUT  
EN FRANCE**



*L'Union Francophone des  
Amis de la Nature  
de Belgique  
UFAN a.s.b.l.*

EN DEVENANT MEMBRE D'UNE SECTION DE L'UNION FRANCOPHONE DES AMIS DE LA NATURE, VOUS BÉNÉFICIEZ DE LA CONVENTION DE PARTENARIAT SIGNÉE ENTRE LE VVF ET L'UNION FRANCOPHONE DES AMIS DE LA NATURE (UFAN).

CETTE CONVENTION VOUS PERMET D'OBTENIR UNE REMISE DE 10% SUR VOTRE SÉJOUR DANS UN DES VILLAGES DE VACANCES DU VVF ET CE EN TOUTES SAISONS.

POUR OBTENIR CETTE REMISE, VOUS DEVEZ SIMPLEMENT NOUS CONTACTER VIA

[siteufan@gmail.com](mailto:siteufan@gmail.com)

EN PRÉCISANT VOTRE DEMANDE AINSI QUE VOTRE NUMÉRO DE CARTE DE MEMBRE UFAN (NÉCESSAIRE POUR AVOIR DROIT À LA REMISE).

NOUS VOUS ENVERRONS PAR RETOUR DES INFORMATIONS COMPLÉMENTAIRES, AINSI QUE LE CODE DIFFUSION QUI VOUS FERA PROFITER DE CETTE RÉDUCTION.

## Agenda2023-2024 : Activités

<b>03/09/2023</b>	Balade de Diôle en Diôle
<b>08/09/2023</b>	Conférence « Ai-je ma véritable place dans la famille »
<b>11/09 /2023</b>	Balade guidée dans le Bois des Ecacheries
<b>16/09/2023</b>	Excursion conquête aérienne région parisienne <b>Complet</b>
<b>23/09/2023</b>	Balade guidée « Découverte champignons »
<b>24/09/2023</b>	Balade guidée Quevaucamps par ses habitants PNPE
<b>30/09-01/10</b>	8ème Weekend Metz <b>Complet</b>
<b>14/10/2023</b>	Balade Nature Péruwelz (Thierry)
<b>20/10/2023</b>	Conférence « Approche générale de la nutrition santé »
<b>28/10/2023</b>	Journée Notre-Dame à la Rose <b>Complet</b>
<b>19/11/2023</b>	46 <sup>ème</sup> Marche des Marbriers Adeps
<b>24-11-2023</b>	Conférence « Les saints guérisseurs »
<b>09/12/2023</b>	Marché de Noël Valkenburg
<b>09/06/2024</b>	Marche Adeps Orientation et 5 et 10 km fléché
<b>17/11/2024</b>	47 <sup>ème</sup> Marche des Marbriers



La grande chélidoine était considérée depuis des temps reculés comme une plante magique associée à la magie noire. Les alchimistes du Moyen Âge ont vu dans la sève de la grande éclair de couleur jaune, le moyen de transformer les vils métaux en or, d'où son surnom de « don du ciel ».



La chélidoine, de son nom scientifique, *Chelidonium majus*, est une plante utilisée depuis l'Antiquité. Son nom provient du mot grec "chelidon" qui se traduit par "hirondelle" en français. Ce végétal fait partie de la famille des papavéracées. Cette herbe est répandue en Europe, en Asie mais également en Afrique du Nord. Elle pousse particulièrement dans des endroits humides, non cultivés et sur des sols calcaires, par exemple au bord des chemins, dans des fossés ou des friches. Cette plante vivace herbacée se compose de tiges dressées, ramifiées et poilues. Ses feuilles de couleur verte légèrement bleutée sont aux abords découpés, irréguliers et arrondis. Quant à ses fleurs, elles sont jaunes et composées de quatre pétales.

On l'appelle aussi herbe aux verrues ou herbe à verrues car son latex jaune-orangé toxique est utilisé pour éliminer les verrues.

La chélidoine (du grec ancien χελιδών et du latin *chelidonium*, hirondelle) doit son nom à la coïncidence de la floraison avec l'arrivée de ces oiseaux migrateurs que sont les hirondelles, et de sa fanaison au départ des volatiles. De plus, cette plante est ainsi nommée, parce qu'on croyait que l'hirondelle s'en servait pour rendre la vue à ses petits. Maurice Mességué rappelle la légende rapportée par Pline l'Ancien : le nom de la plante serait dû au fait que les hirondelles frottent les yeux de leurs petits avec des fragments de cette plante pour les ouvrir. Le latex caustique permettrait l'ouverture de l'ourlet de peau chez les petites hirondelles.

Ce n'est plus un secret : la chélidoine permet de venir à bout des affections dermatologiques. Son suc de couleur jaune orangée, qui se trouve dans sa tige, permet d'éliminer les verrues, grâce à ses propriétés antimitotiques qui empêchent la division et la multiplication de certaines cellules. Cette plante lutte également contre l'eczéma, les durillons, la teigne ou les cors.



Cette "herbe à verrues" est toxique car elle contient des substances actives alcaloïdes qui sont nocives. Il est ainsi conseillé de ne pas consommer cette plante fraîche ou sa sève, de ne jamais prendre de traitement prolongé et de respecter les dosages prescrits. La chélidoine est déconseillée pour les femmes enceintes et allaitantes ainsi que pour les enfants. Avant d'utiliser ou consommer de la chélidoine, il est préférable de demander l'avis de son médecin. Si la chélidoine est consommée à l'état frais ou à fortes doses, elle peut causer une irritation des muqueuses, qui peut s'accompagner de vomissements, de diarrhées et de nausées. Cette plante peut également causer une déshydratation, des troubles respiratoires, nerveux, digestifs et cardiaques. Si la plante est ingérée en trop grande quantité, elle peut être mortelle.

Texte : <https://www.femmeactuelle.fr/> [www.wikipedia.org](http://www.wikipedia.org)

Photo : Brigitte



Solution Mots croisés Juillet-août 2023

	A	B	C	D	E	F	G	H	I	J	K	L
a	N	E	C	T	A	R	I	N	E		N	
b	E	N	V	E	L	O	P	P	E	S		R
c	N	E		L	I	S				E	T	E
d	U	R	E	E		E		T	E	R	R	E
e	P	V		S	T	R	I	E		M	A	S
f	H	E				A		R	I	E	N	
g	A	E	R	O	B	I	E		R		S	N
h	R		E	N		E	M	M	A		P	O
i	S	E	N		I		E		T	H	O	N
j		S	T	E	R	N	U	M			R	N
k	E	T	E	S		E		O	T	I	T	E
l		E	S	T	A	M	I	N	E	T	S	

Mots croisés

	A	B	C	D	E	F	G	H	I	J	K	L
a												
b												
c												
d												
e												
f												
g												
h												
i												
j												
k												
l												

# Définitions

## Horizontalement

- a. Péripétie – La première
- b. Magazine féminin – Larves d'amphibiens
- c. Poissons plats – Balustrade
- d. Avoir conjugué – D'Indonésie – Voyelle
- e. Se défoula – Pas là
- f. Maigre – Se Plaindre
- g. Règle – Défaut – Perroquet
- h. Ancêtre de l'euro – Deuxième voyelle – Route nationale – Azote
- i. Quentin Tarantino – Céréale – Dix-huitième
- j. Pâtisserie de luxe
- k. Chevalier – Dans – Voitures de haute gamme – Aperçu
- l. Brasse, papillon... - Avoir conjugué - Propre

## Verticalement

- A. Air - Tire - Cale
- B. Patatras – Basècles en est une des AN
- C. Le dessus du panier – Vingt-et-unième – Ecole
- D. Issue – Démonstratif – Etain – Gravité
- E. Consonne – Bonjour – Héros troyen
- F. Note – Imposa- Atome
- G. Déchet – Gouverne – Préposition
- H. Etal - Drogue
- I. Assaisonna – Voyelle – Raires
- J. Responsabilité civile – Ministre musulman - Le symbole de marque déposée – Ensemble des entiers naturels
- K. Calmer – Berge
- L. L'éditeur d'une publication n'est pas connu – Pays – Être pourvu

La page de poésie par José Thaon

..... OISEAUX DE PARADIS .....

A peine sortis d'un confortable nid  
Les magnifiques oiseaux de paradis  
Croient parfois se trouver en enfer  
Nés dans de grandes cages en fer  
Les Paradisiens confinés sur la terre  
Ne peuvent s'envoler dans les airs

D'autres beaux oiseaux de paradis  
Enchantent lorsqu'ils sont fleuris  
Avec un bec et la huppe en pétales  
Ces superbes fleurs ornementales  
S'offrant en compositions originales  
Ont une grande valeur sentimentale

Parés de très belles plumes ou fleurs  
Ces oiseaux nous invitent au bonheur  
De vivre de paradisiaques sensations  
Et sont toujours sources d'inspiration  
Pour tous les artistes du monde entier  
Avides de paix, de beauté et de liberté

/ Jo Zé

- Originaires de Nouvelle-Guinée, les Paradisiens ou oiseaux de Paradis forment un groupe d'une quarantaine d'espèces vivant principalement dans les forêts tropicales du Sud-Est asiatique et en Australie. Les mâles adultes possèdent un magnifique plumage coloré. Le braconnage et la déforestation sont les plus grands dangers qui les menacent.

- L'Oiseau de Paradis (*Strelitzia reginae*) est une plante de belle envergure aux fleurs richement colorées rappelant la forme d'une tête d'oiseau. On la trouve à l'état naturel dans les clairières et sur les berges des fleuves d'Afrique du Sud. Très ornementale, la plante peut se cultiver en serre dans nos régions.

Le *strelitzia* fut introduit en Europe au XVIII<sup>e</sup> siècle et porte le nom de l'épouse du Roi d'Angleterre George III, Charlotte van Mecklenburg-Strelitz passionnée par la flore. Chaque fleur est composée de trois sépales orange dressés et trois pétales bleu-violet dont deux sont reliés en une structure ressemblant à une pointe de flèche. Les oiseaux s'installent sur sa bractée et provoquent l'éclosion... La fleur du *strelitzia* est considérée comme le symbole de la liberté et de l'immortalité. (Merci à Gérardine WANNYN, fleuriste, pour les précieuses informations).



## **Balade des lundis de l'été en forêt : la Mer de Sable**



Première balade de l'été, le lundi 10 juillet dans la Forêt de Stambuges et à la Mer de Sable, un site unique en Wallonie, nous avons rendez-vous en ce bel après-midi avec notre ami Thierry pour nous guider dans les allées et les sentiers de ce magnifique site.

Plus exactement la réserve naturelle domaniale et la forêt indivise (Un massif racheté à la famille de Ligne il y a un peu plus de 40 ans, où cohabitent de nombreux feuillus (chênes indigènes, frênes, hêtres, bouleaux...) et, en moins grande proportion, résineux (le mélèze). Indivise car elle appartient à la Région Wallonne, à la Province, à la commune de Beloeil et à celle de Saint-Ghislain.

La réserve naturelle de la Mer de sable s'étend sur 22 hectares. Ce site est d'ailleurs classé patrimoine majeur de Wallonie. On y trouve notamment des plantes carnivores rares qui sont protégées, comme le Drosera ...

La Mer de sable est une gigantesque clairière sablonneuse dans un écrin de verdure formé par la forêt de Stambuges.

Au XVIII<sup>e</sup> siècle, cette partie-ci du territoire de Stambuges était couverte d'une vaste étendue de bruyères où l'on menait paître le bétail et par un grand étang de 40 ha appelé la mer de Stambuges (asséché par l'homme)

Un endroit unique dans cette « mer » dans un fond encaissé la chapelle de l'Arconpuits et de l'arbre à Clous (ou « arbre à loques ») qui accueillent encore à notre époque de nombreux pèlerins.

Lors de notre promenade, au détour d'un sentier nous arrivons face à un mur de rochers de grès sableux. Beaucoup des personnes présentes ont le souvenir de l'extraction du sable dans la commune de Stambuges qui fût une industrie florissante.

Nous remercions et félicitons notre guide du jour pour cette magnifique balade que nous avons clôturé par le verre de l'amitié à la Taverne de la Mer de Sable. Cet après-midi, nous a permis de redécouvrir et de découvrir notre région ... nous quittons cet endroit relaxant avec de nombreuses images ... en attente de prochaines balades.



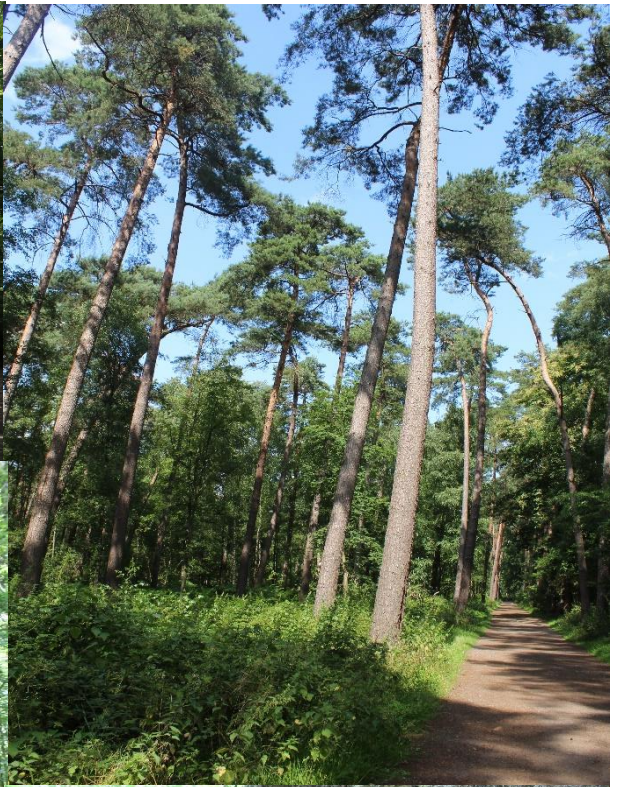



## Chroniques de nos activités

### Balade Nature en ville Tournai

Le samedi 05 août 2023, les Amis de la Nature avaient programmé une balade guidée dans Tournai, un seul bémol : la pluie qui nous accompagné toute l'après-midi.

Christine Hopper nous a captivé par ses commentaires sur cette ville riche d'histoire mais également par sa nature avec la pousse spontanée de plantes ou herbes qui peuvent être médicinales car dans les temps anciens, Tournai possédait plusieurs paroisses avec des couvents qui cultivaient des jardins de simples qui ont résisté au temps et se retrouvent à différents endroits de manière « sauvage » dans la ville.

Nous avons débuté notre balade par un rappel historique, Tournai est la plus vieille cité de Belgique. Tournai et ses 2 000 ans d'histoire vont recevoir notre visite.

*Petit résumé sur les Maisons tournaisiennes, texte extrait du site Pasquier.*

*<https://www.fpg.be/index.php/larchitecture-a-tournai>*

*« Les styles **roman et gothique** (période médiévale), les édifices sont bâtis en pierre de Tournai, le matériau-roi ; ils ponctuent un paysage urbain constitué, pour le reste, de maisons à pignon en bois. Dans Tournai dévitalisé par les troubles religieux du 16e siècle, le style **Renaissance** connaît peu de succès. L'influence flamande fait désormais tenir à la brique une place importante, en alternance avec la pierre. Le style **classique** (périodes française et autrichienne), La prise de Tournai par Louis XIV en 1667 modifie profondément l'aspect de la ville, au terme d'une opération urbanistique qui répond à des impératifs de défense et de prestige. La maison de style **classique-Louis XIV**, elle abandonne le pignon au profit d'une toiture amortie sur une large corniche aux corbeaux de bois sculptés. La façade est quadrillée par le réseau de pierre des larmiers et linteaux (horizontaux) et des trumeaux (verticaux). Une lucarne ouvragée ainsi que, parfois, des éléments sculptés enrichissent cette composition. Le style **néoclassique** (19e siècle) apparaît autour des nouvelles places Saint-Pierre et du Parc (la future place Reine Astrid), voit la quasi-totalité du bâti tournaisien couvrir d'enduits et de badigeons clairs. Tournai devient une ville blanche. Le style **Reconstruction** (après 1940), une reconstruction très contrôlée s'ensuit durant la décennie 1945-55. »*

Tournai étant une ville végétalisée, nous rencontrons au fil de notre périple de « nombreuses plantes » dans les espaces publics et privés.

**Maisons romane (datant du XIIe siècle)**



**Construction du XVIIIe siècle**



*Au cours de cette visite, nous avons découvert une nature cachée mais pourtant abondante en ville. Sur les toits et les murs, sur le sol, au pied des arbres, dans les parcs et espaces urbains, une vraie découverte pour les participants courageux malgré la météo.*

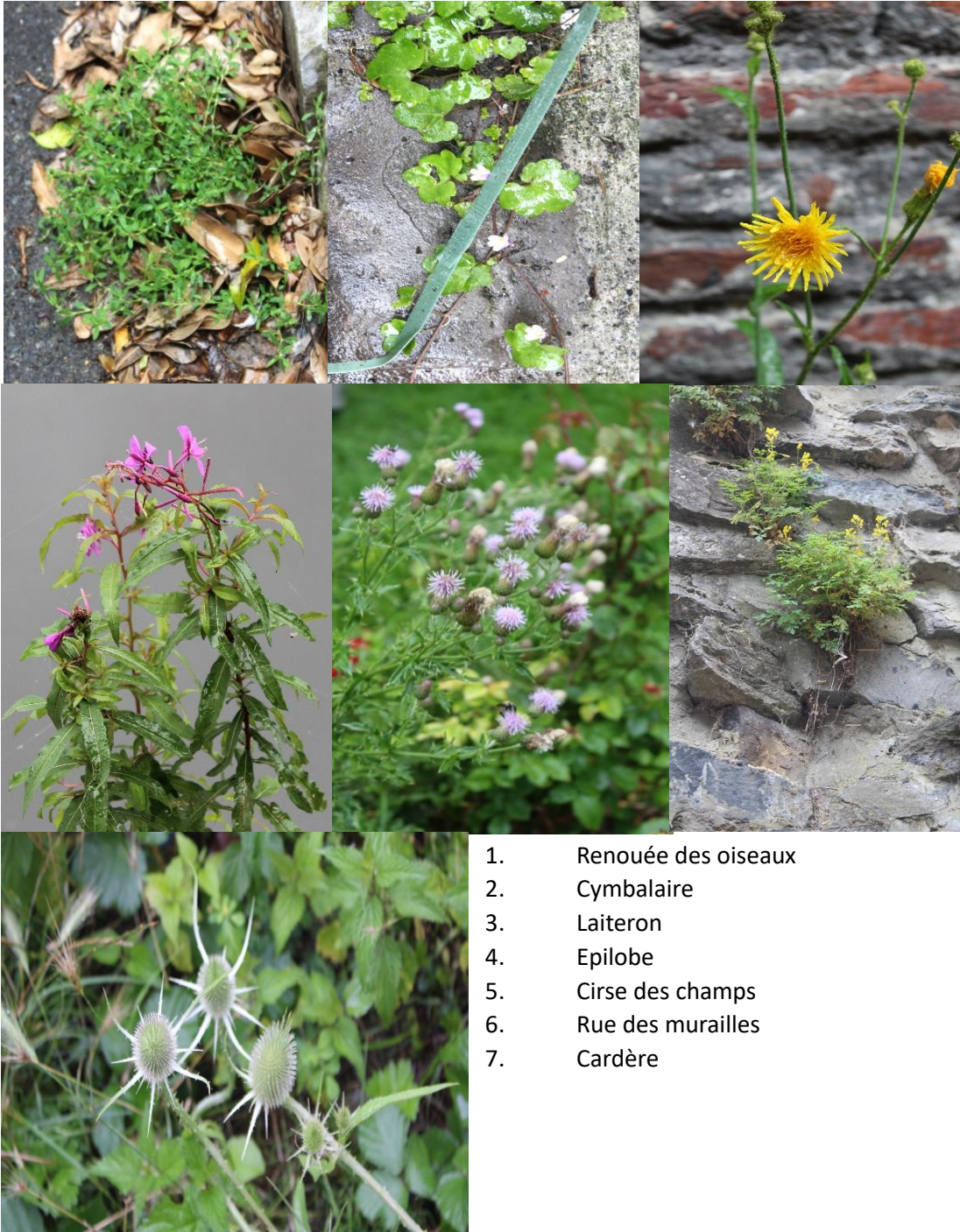

1. Renouée des oiseaux
2. Cymbalaire
3. Laiteron
4. Epilobe
5. Cirse des champs
6. Rue des murailles
7. Cardère

Une magnifique balade dans Tournai grâce à notre guide qui nous a captivé et fait découvrir la ville sur un jour inhabituel.



**Carnet de sortie :**

***Le bois du Happart, avec le canal, l'Ottée des fées et les 2 plus anciennes chapelles de Stambruges***



Dans le cadre de notre deuxième balade des lundis d'été, nous avons programmé une balade au départ du bois du Happart avec notre ami Thierry.

*Quelle magnifique promenade sous un soleil radieux.*

*Notre escapade guidée s'est déroulée sous la forme d'un circuit d'exploration, en nous immergeant un peu plus profondément au sein même de la grande forêt de Stambruges.*

*Les arbres et l'écosystème forestier, avec ses interactions variées, complexes et bienfaisantes furent mis à l'honneur, non sans oublier, quelques plantes sauvages étonnantes, des devinettes, le canal champêtre, son histoire, les chapelles et quelques anecdotes de ce pays de légendes.*

*Quel plaisir pour vos yeux ébahis de regarder tous cette profusion de couleurs et de diversité.*

*Cette randonnée a été ponctuée de nombreux arrêts où le guide nous a enrichi de commentaires, de lectures et d'anecdotes.*





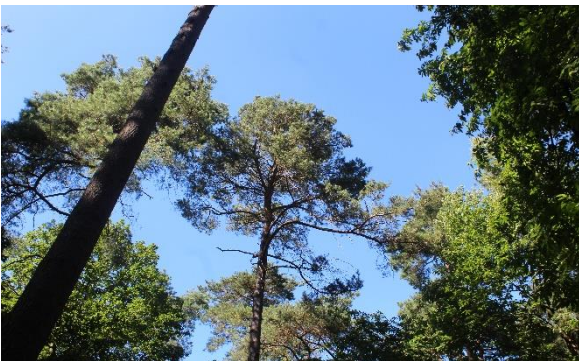



# LES AMIS DE LA NATURE DE BASÈCLES

Numéro d'entreprise : 422617518 crée en 1977

**Président d'honneur** : Edouard Dufrasnes

**Présidente** : Brigitte Deconinck

**Secrétaire** : Michel Cuvelier

Tél : 069/56.12.94

**Trésorière** : Marie-Ange Bachy

**Membres Conseil d'Administration** :

Edouard Dufrasnes

Ginette Deramée

Pierre Attenelle

**Vérificateurs aux comptes** :

Martine Boonaert

Isabelle Ghiot

Nadine Wallez

**Local** : Rue des Déportés 21 7971 Basècles

**Adresse de contact et siège social** :

**Rue de Stambruges 77 7972 Quevaucamps**

Compte bancaire : BE86-0682-3279-2650

E-mail : [amisdelanaturebasecles@hotmail.com](mailto:amisdelanaturebasecles@hotmail.com)

<http://basecles.amisdelanature.be/>

<http://amisdelanature.be> <https://www.nf-int.org/>

Page Facebook :

<https://www.facebook.com/amisdelanaturebasecles>

